京城日報 夕刊 三月二十一日（土） 發行所 京城府太平通一丁目 京城日報社

すき焼 鳥料理 水炊 本町二 喜樂館横 喜久家 電本四八〇番

宮中に於ける 春季皇靈祭
天皇陛下御親拜

春氣和やかな二十一日、宮中においては御恒例による春季皇靈祭が賢所に神殿祭が行はせられ 天皇陛下には親しく御親拜遊ばされた。この日御祭典に參列の閑院宮、山本兩大勳位、各國務大臣、侍從、平沼樞府副議長以下各勅任官、陸海軍大將、親任官德川・近衛・阿部・小山各貴衆兩院正副議長その他勅任官以上は午前九時五十分までに大禮服又は正裝に威儀を正して賢所參集所に參集、式部官の誘導で皇靈殿に着座すれば祭典は奏樂中に御扉を開き神饌を供し、九條祭典長恭々しく祝詞を奏し奉る。之よりさき天皇陛下には綾綺殿に渡御、御束帶黃櫨染御袍に御召替へ同十時林式部長官、一木宮相前行、侍從御劍璽を奉じ鈴木侍從長、奈良武官長以下侍從、侍從武官御後に候し秩父宮殿下はじめ各皇族方供奉し參らせて出御内陣の御座に着かせらる。かくて祭典長の祝詞終れば陛下には恐ろに御拜の上御告文を奏せられ次いで皇后陛下の御代拜、皇族方の御拜禮參列諸員の拜禮があり、引續き神殿においても同樣御祭典を行はせられたが皇靈殿に於ては 陛下入御の後古風の東遊を行つて神慮を慰め奉り、正午近く兩祭とも滯りなく御儀を終へさせられた

峠も見えたと 政府安堵の色
内閣の基礎は安泰
陣容を一新して邁進

【東京電話】衆議院は不信任案上程を最後として事實上濟んだ觀あり、一方貴族院では追加豫算案減稅案はじめ重要案あり、この中追加豫算は勿論、懸案された減稅案も通過確實となつたので最早會期延長の事なく無事今議會終了の運びに至るものと政府與黨は安堵の色を示してゐる、殊に心配された濱口首相の健康も案外良好で斯くて内閣の基礎は安泰となり、首相後繼問題も自然消滅するものとなし、この際面目一新を計り以て天下の信望を繫ぐべく、政策に就ては今議會實現の運びにならなかつた選擧革正はじめ、行財政整理の遂行と共に經濟緩和、行財政整理・財界立直し等の實現に努力する意氣込みである、なほ議會中止つた内閣改造、政務官更迭問題に就ては政府としては無理を進けて自然の成行に委すことゝし氣運の熟するを待つて政府與黨の陣容を一新し結束の強化につとめる方針である

明日の 貴族院
豫算總會を開く

【東京電話】廿二日は日曜日であるが、貴族院は特に午前十時から豫算總會を開き追加豫算案の審議を繼行し、なほ減稅、蠶絲法その他の委員會が開かれる

二十三日の 衆議院

【東京電話】衆議院は二十三日より本會議を開く事となつたが同日は午後一時開會議員提出に係る恩給法中改正法律案その他建議、請願を一括上程議し、可決（質疑討論省略）の採決をなすことゝ貴族院の方で阻止に關する法律案外數件の委員會がある

小作法案の 採決に異議
政友會から

【東京電話】廿日夜衆議院本會議で小作法案の討議に際し、最後に採決したは違法なりと政友會より議長に異議を唱へてゐるが、即ち採決の動議を成立させた動議は主に議院法第二十七條に依るもので即決可決（質疑討論委員附託をなさず議會を開かずして可決）が出來る以上此の動議が問題になる筈とは笑止な話である

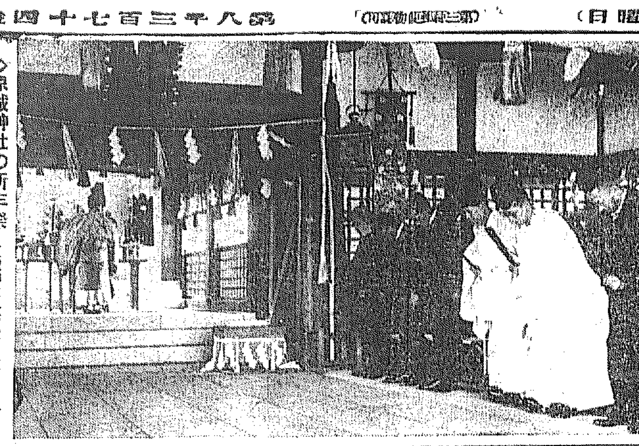

◇京城神社の祈年祭 京城神社においては午前十一時より氏子總代各町世話役相談役その他關係者によつて盛大なる祈年祭を舉行した

久邇宮邦英王殿下
御降下は四月
二十六日の皇族會議で御決定

【東京電話】愈々御降下になつて臣籍に降下遊ばされた久邇宮邦英王殿下の御降下につき去る十一日樞密院本會議に御諮詢になつたが二十六日午前十時宮中西溜の間において皇族會議を開催 聖上陛下親く御統理、二十六日議決遊ばさるゝになつた、斯くて殿下には三十一日午前皇族として最後の賢所皇靈殿神殿を御參拜され、續いて 天皇、皇后、皇太后、三陛下に謁見の儀を行はせられ御降下は四月四日と御內定、御降下と共に華族に列せられ侯爵又は伯爵を授けられる筈である

彈劾戰を終へて
全く理由なき提案
櫻内民政幹事長談

【東京電話】政友會が現内閣彈劾の總決算として全力を注いだ不信任案はその理由極めて薄弱にして單に僅かに失業、不景氣問題、對支問題、失業公債問題、減稅財源問題等を繰り返したる以外に何等見るべきものなく單に反對せんがための反對にして討議の如きも何れも貧弱味なく恰も市場的提案なりし感ありしは政友會のため甚だ遺憾とするところである、何れにせよ六時間討議の結果全く提案理由なきこと明かとなり、遂に二三九對一六九の多數を以て不信任案否決され現内閣に對する國民の信任現はれたるものである、議會の前途は今日の所今後與黨の一層政策遂行に努力すると共に當面の重要法案全部通過したる政府の重要法案全部を通過したる現内閣に對して國家の爲め賀すべく、我が黨としては一層政策遂行に努力すると共に直通りの中途にある我が財界の安定恢復を圖り得るは寔に滿足とするところである

朝鮮神宮
春季皇靈祭 遙拜式

二十一日春季皇靈祭に際し朝鮮神宮においては午前十時より遙拜式を舉行した

特殊案か通過すれば 會期は延長しない
廿五日會期終了＝廿六日閉院式＝
政府も終幕を急ぐ

【東京電話】會期切迫の折柄政府では貴族院に山積してゐる各種重要法案を如何にすべきかにつき焦慮し各閣僚は寄々意見を交換しつゝあつたが、今日の處追加豫算、減稅案、米穀法案等特別會計等特殊のものは貴族院も容易に通過するものと見られ、政府もこれが通過には全力を傾注してゐるが、その他の法案に對しては首相病後の身で十分の努力が拂へないためもあり、更に角議會だけを切抜ければ多少の犧牲はやむを得ずとし、右特殊の法案だけを會期中に通過させへすればその他のものは會期を延長してまで審了したき意向もなく、殊に首相の健康は未だ十分ではないのであるから一日も早く議會を終了するに如かずとなし、結局會期延長等の事なく豫定通り來る二十五日會期終了、二十六日閉院式を舉行といふ段取りになる模樣である。從つて勞働組合法案の如きには政府に熱意なく結局今期議會通過は覺束ない有樣である

婦人公民權案 自由問題に決定
研究會で協議の結果

【東京電話】貴族院における婦人公民權の審議は來る二十三日午前最後の特別委員會を開いて男子年齡條項に關し
一、政府提出案の年齡低下二十歲を削除して現行法通りの二十五歲を保持するか
一、政府提出案と現行法の中間をとり二十三歲に修正するか
を決した上で可決する筈である、殘された問題は本會議で果して如何に取り扱はれるかにある、貴族院の大勢を支配する研究會では二十日午後院內に協議會を開いた結果自由問題とすることに決定したので、今後の成行は容易に豫斷を許さぬものがある

三分減で喰止めた 巡査の整理異動
森岡警務局長の努力

今回行はるゝ警部級以下巡査に至る警察官の整理異動は最初方面に最も注目されてゐるがなかんづく巡査級の老朽、故發級の行詰から余儀なくされかつ一律に人件費五分減を斷行すべき筈であつたが森岡警務局長は財務當局と最後の努力折衝を重ね漸く巡査級の整理人件費のみを三分減に喰止め得たのであるが、現在全鮮に亘る巡査人員は內地人九千九百二十六名、鮮人六千六百四人となつてゐるこれが總人件費千二百二十餘萬圓の四萬六千餘圓といふ夥しい經費の節約となるが、結局森岡警務局長の努力により多大の巡査級の整理人員を免れた譯である

倒閣大會 實行委員 檢束さる

【東京電話】二十日の無産黨の倒閣大會實行委員は午後六時衆議院の面會室にて守衛と押合ひ、小競合ひをなした後內相に決議文を手交すべく待つてゐると、門前にあつた警官五十余名は議長の許可を得たと稱し、面會室に闖入、守衛と一所になつて實行委員を見すり出し且赤松克麿、河野密氏等に暴行し、實行委員全部を檢束した、右警官暴行につき西澤議長西村守衛長共に當然やむを得ぬ措置としてゐるので、各無産派代議士は午後八時西澤議長に嚴重抗議をなすと共に陳謝要求をした

化學工業博 上野に開會

【東京電話】第三回化學工業博覽會は二十日午前十時から上野公園に開會された、會期は一ヶ月である

米穀移輸入 ＝農林省發表＝

【東京電話】農林省發表＝米穀移輸入額
▲三月上旬に於ける外米輸入額 一一、六〇九石
十一月以降累計 二一三、二二九
前年比 一九二、七四〇（減）
▲三月初めに於ける朝鮮より移入額
三月上旬 二九三、三二二石
十一月以降累計 三、六一四、〇一〇
前年比 五四四、八三七（増）
▲二月下旬に於ける臺灣よりの移入額
二月末 二七、七二九石
二月計 一三九、〇九五
十一月以降累計八五八、四二七
前年比 二六、八四五（減）

完膚なく傷いた
島田政友總務談

【東京電話】内閣不信任案は與黨多數の力で否決されたが今日迄の凡ゆる機會に於ける論難攻撃で完膚なき迄傷けられた、現内閣の永續けそれだけ國民を害ふものなることを國民の前に闡明し得た次第であり、又重要法案は僅かに衆議院を通過したのみで減稅、勞働組合、競馬、小作法一として兩院通過の見込み確實なるはなく內閣の將勢は現內閣の維續を許さないと信ずる

首相容態 益々元氣

【東京電話】二十一日午前首相の容態左の如し
體溫三六度一、脈搏六六、呼吸一四首相は今朝六時半起床朝食にパン、牛乳、紅茶等を攝取した昨夜は熟睡の結果極めてよい便通あり懸念された風邪も從に今朝來元氣よし

師團長會議 廿日から五日間 教育總監部で開會

【東京電話】本年度師團長會議は來る三十日から五日間開催されることになつたが會期中東京師團管下將校は三十日午前十一時宮中に參內 天皇陛下に拜謁仰付

仙石總裁 前日と變りなし

【東京電話】坐骨神經痛にて臥床中の仙石滿鐵總裁は前日と變りなく體溫三十七度、脈搏七十、呼吸十五、玄米重湯少量を攝り、昨夜は安眠した

貴族院 豫算總會 藏相說明だけ

【東京電話】貴族院豫算總會は廿日午後三時卅七分開會、井上藏相より六年度豫算案第一號および第二號、六年度各特別會計追加豫算案に就て説明あり引續き陸軍省參謀本部教育總監部に於て會議が行はれる

られ各軍部說の軍政を御下問に奉答し正午御陪食を仰付られる筈で次回は二十二日午前十時から開く

議會終了を俟て 政友會の陣容一新
議員總會開會＝ 新幹事長は秋田氏か

【東京電話】不信任案の一段落によつて衆議院は名實共に颱風一過の形ちとなつたので、政友會では議會後の陣容一新を圖るべく來る二十八日本部に議員總會を開いて新幹部の改選を行ふ筈である、しかして黨內の事情は十九日の內紛にもその一端を現はした如く、相當難を極めてゐるので最後の決定までには大分紛糾するであらうが、新幹事長には秋田清氏說が有力である

政友三幹部 辭意を申出
犬養總裁慰留

【東京電話】政友會の望月、島田兩總務、森幹事長は十九日の黨內紛爭の責を負ひ二十日午前犬養總裁のもとに辭任を申し出でたが、すでに幹部の改選期も近づいてゐることゝて總裁の慰留を受け、暫く留任することゝなつた

大製鐵所 設立計畫
國民政府で

【上海廿一日發】國民政府實業部は南京對岸の浦口に國營の大製鐵所の設立を決定、其設立費は八千萬元、五年內に完成せんとするもので實質的に漢冶萍公司の事業を引繼がんとするもゝ如くである

本郷大將逝く

【東京電話】去る一月七日以來腎臟炎にて陸軍々醫學校病院に入院した從二位勳一等功三級後備陸軍大將大日本武德會長本郷房太郎氏は一旦快方に向つたので退院、青山北町の自邸にて療養中であつたが病勢革まり廿日午後六時逝去した、享年七十二、葬儀は廿三日午後一時より青山齋場にて執行するが、長き邊りからは廿日午後一時御帝酒一打御下賜になつた

ドイツ前首相 ミュラー氏 逝く

【ベルリン廿日發】腹で腎臟炎を病んで療養中であつたドイツ聯邦前首相ヘルマン・ミュラー氏は退部手術後の經過不良で衰弱甚だしく二十日夜遂に逝去した、氏はドイツ社民黨穩和派の重鎭として活躍したもので氏の逝去は急進派の反對に苦しんでゐる今日穩和派の立場に多大の影響を與へるものと見らる

辭令 【東京電報】

高等普通學校教諭 榎本 政次
任高等普通學校長（四等） 西村 泰次郎
朝鮮總督府道事務官 道府事 奥山 源十郎
（七等待遇） 同上 張 周 遠
朝鮮產業技師に任ず 同上 崔 燦
依願免本官（各通）

卒業式

▲京城醫學專門學校 第二回京城齒科醫學校第七回卒業證書授與式並文部大臣指定認可祝賀會は廿六日午後二時同校講堂にて舉行總督告辭、知事告辭等ある筈
▲京城工業學院では廿一日午後二時から社會館にて卒業式を舉行
▲京城三興普通校 二十四日午後一時より第八回卒業授與式舉行
▲同上女子技藝學校 二十五日午前十時三十分第五回卒業式舉行

會

▲京城大學京城校友會 では廿三日午後九時（月曜日）日消生命保險支社樓上京城校友會倶樂部において春季校友委員會を開催する
『銀翼』出版記念會 二十二日午後二時より本町二丁目明治製菓三階ホールにて開催

人

◇荒井初太郎氏（上京社長）久しく東上中の處二十一日朝歸任
◇渡邊廣氏（拓務省事務官）二十一日午前七時入城天眞樓へ
◇依光重親氏（同上局官）同上
◇中山帝國憲兵隊長の母堂センチ刀自は廿日午後十時龍山官舍にて逝去、享年八十歲
追而告別式は廿二日午後三時より四時迄龍山官舍にて執行さるる筈

航空往來 （二十一日）

到着 森田旭（平壤より）▲坂本眞之助（同）神崎正男（同）G・M・フオツス（同）▲川島和一郎氏（同）▲高野岩次郎氏（同）
出發 ▲中村精一郎氏（平壤へ）▲鹿島繁一郎氏（同）▲加藤政（同）▲金子喜文（蔚山へ）▲松尾郁麿（福岡へ）

東雲小唄 【65】
淡路呼潮作 神保朋世畫

吉原にて（八）

いつの間にか、用意の匕首をしつかりと握つてゐた。

『むッ』と愛三郎、思はずたじろよろめいたが、

『これ、何を』

颯と拔き打ちの一閃！

『うわあッ』

横ッ飛びに一間餘り。そして荒熊は、土手の下へ、翻と轉がつた愛刀肥前忠吉は久しぶりに人の血をすゝつた樣子。そこには荒熊の右手が匕首を握つたまゝ、ポロリと落ちてゐた。

落命したかどうか。闇夜のうへに、土手下は殊にしん〳〵と暗かつたので、その點はよく判らなかつたが、しかしみごとからして片腕を斬落された以上、これやかなりの重傷だ。

血刀をダラリと下げながら、猶ぞくじいつと前後左右の形勢をうかがつてゐた愛三郎は、やがてのこと。

『──ひとりか。さうか』とつぶやいた。そして白刃を鞘におさめた。

それからやつと懷中へ手をさし入れた。と、たちまちその手が不氣味にめるついた。

『はて、斬られたと見ゆる』

そろそろ歩きながら、

『──はゝ、油斷大敵。さう大した怪我でもないが、夫にしても、他人に斬られたのははじめてだ。ふッ、ふゝゝゝ』

『旦那々々。もし、お歩く參りますが乘つておくんなさい』

『駕籠屋か』

『へい。どうぞひとつ』

『ふゝ、よし。それでは川向ふまで──』

──吉原名物荒熊といふ馬士あがりの遊人そいつが凄くギョロッと眼を光らせると途端にいきなりひとり別の男が

『熊ッ、あいつだ』

と、耳朵ちかくさゝやいた。その手はたしか出久郎。

『へい』

『サ、しつかり行つてくれ』

衣紋坂を上りきつて、更に六七間。いま愛三郎が、おでんかん酒の提灯の夜明し見世の前にさしかゝつた時、うしろから、飛燕の如くその荒熊が鹿抜けた。

間一髮！

『待てッ』

愛三郎、一喝高く、とつさにトンと身を躍らせたかと思ふと、

『あッ』

と、荒熊のやつ、みごとその場に叩きつけられた。あはてゝ起上ると、

『馬鹿め！ サ、その財布を此方へ』

『おゝ、痛くゝ。へい、此奴アお見外れ申しました。どうぞ御勘辨をねがひます』

と、腰ひくゝ、天窓をかきながら、荒熊はいま、拔取つた黑びろうどの懷中物を、未練らしく愛三郎の前へさし出した。

『貴樣も、さて思ひのほか血のめぐりの悪い男だ。こんな痩浪人のふところを狙ふなんて』

『どうもその、へツへゝゝゝ』

『然し、是は荒熊の奸智──では ない、使嗾者は馬門町の庄五郎の胸から出た、いはゆるあの手この手のひとつであつた。即ち、かうして愛三郎に油斷をさせて置いて、さてそれから第二の非常手段を施さう、といふのであつた。果して愛三郎はついうつかり氣を許して、何氣なく手をのばしてその財布を受取らうとした時、

『野郎ッ』

それは命を的の放れ業であつた荒熊は、五尺七寸剛毅の體を、眞正面からどんと強くぶつゝけた。むろん赤手ではなかつた。

あすの天氣（72）

低氣壓は滿洲北部に在りて東に進行しつゝあり本邦東方海上に氣壓も低くなつてゐる高氣壓は日本海から一般に天氣がよく全鮮一般に天氣で從つて明朝より五度內外下つた明日は曇り時々雨であるか暖かい

豫報	曇一時晴
廿一日正午	二三（度）
二十日最低	一七（度）

超ミヅタ式 石油發動機 製材に精米に 定評あるミツタ式を ◎新工場增設中ノ處 今般落成 設備完成 各馬力在庫豐富 大量生産 廉價販賣
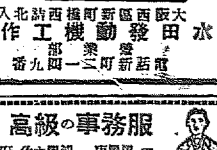
大阪市西區新町西詰北入 水田發動機工作所 營業部 電話新町二一四九番

仲庭の腕巻時計 勉價大奉仕品
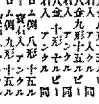
御入學と御卒業の御祝に 目下最低値 御買求の好機此機を逸せず スグ!!今!!御注文を乞 十ケ年保證付 ●不向の節は御返金
プラチナ七形十五石 …… 十九圓
十五石入アンクル …… 十五圓
十七石入アンクル …… 十三圓
十五石入アンクル …… 十一圓
十石入アンクル …… 九圓五十錢
十石入アンクル …… 八圓五十錢
七石入アンクル …… 六圓五十錢
實石入 …… 五圓五十錢
實石入 …… 四圓五十錢
●御卒業御入學の御祝品カタログ無代進呈
大阪心齋橋 仲庭總本店 電話南二一七一 振替大阪七〇一九一

新案特許・意匠登錄 石油ランプの十倍明るい・電灯より經濟な ケーエンデー・ランプ 絕對安全優美

正價一台四圓也 說明書請求先着一千名樣限り特別優待法あり 全鮮にて賣行良好
大阪市西區サツマ堀 近藤ガスランプ 電話新町一五二二番 振替大阪四四八二三番

麻雀倶樂部開設 御挨拶
向春の折柄皆々樣御健勝で何よりの御事と御喜び申上げます 弊店昨年八月開店以來格別の御引立に預りました事を厚く御禮申上げます今般都合に依り（料理店）吉歌を廢業致し麻雀クラブを初めることになりましたから相變らず御引立て下さいますやう特に御願ひ致します
◎追而來る三月二十二日開業三月二十九日（日曜日）開業披露麻雀競技大會開催仕り候
京城府櫻井町一丁目七〇番地（ライオンカフエー東入る） 吉歌麻雀莊 電話本局一〇〇番

書籍 五割引 以上 格安書籍 月おくれ雜誌 本の目錄 ハガキで申込次第無代進呈 營業所（名古屋市中區門前町九七 振替名古屋一〇三四七番） 映文堂書店

京城タイピスト學院 生徒募集 ◇女子就職率最も多き ◇和文科 ◇英文科 ◇機械販賣 ◇入學案內要郵券二錢 ◇寄宿舍設備アリ 京城驛前 ソウルビル三階

土木科生徒募集 ●卒業生三回自作名八全部的ニ活動シツヽアリ ●就職率最モ優秀 二箇年修業 晝夜 入學締切 四月五日 京城府明治町二ノ八二（電本四三七四） 京城工學院

SANATORIUM AWA 別府溫泉 アワ病院 療養所 別府市中浜通り十一 診察所 別府市海岸楠浜 醫學士 栗原篤吉 電三二四一六三

特別案內 京日案內

外科 花柳病 內科 レントゲン科 慢性淋病 京城旭町一丁目 島崎病院 電本二七六二

求む 禮裝 撞球場及煙草店 至急讓り受けたし 御希望の方は明治町內長迫へ 電話光化門四〇〇番

ほね 入院設備 つぎ・ちらみ・くじき治療所 南大門通 明治町交番通り入る 電話本局二四二七番

恩給 是非共本人御來談を願ひます 有利に御相談致します 府內北米倉町一四六（太平通り二相川パンヤ横） 岩手商會

恩給 立替は大勉强最も御念のため他店と御比較を願ひます 京城古市町三七五番地 有利に 澤商店

牛乳 御用達には最も信用ある平山牧場の牛乳を 御試飲の上御用命を 電光一三四六 平山牧場

恩給 時代に適み大勉强 有利に御立替致します 京城府吉野町 電本六七二

シェ バードドッグ仔犬 兩親共輸入犬 家に特別讓る 電本三四一七 武府內泉町

女子 店員 使用人募集 十八歲以上 本町ビルデング 子供屋

店員 入用十三歲より十五歲まで 京城黃金町 たかの京染店 電本二〇四九

五號活字十五字詰五行一回金圓五拾錢 呼名一回每に五拾錢 申料金ハ前納ノ事 但就職廣告ニ限り特ニ壹圓ニテ掲載ス

紳士服店 柄と型の新しい店 エンドー 京城長谷川町 電話本局三六六番

安田銀行 京城支店

本町四丁目 京城荷札 唯一の 胡師 樣と麻すりや泉も朗かに 鶯が啼く春が來た（古作）

高級の事務服 男子用 洋服用 婦人用 黑綾子 ナフトール新型 京城府長谷川町一〇三 高野製作所被服部 振替京城四六六〇番

撫順驛に下車した 怪しい中國人
尾行した横畑特務か 事件の端緒を極む

昨夕和蘭の一滿洲を赤化せんとした中國共産黨事件を詳報すれば、撫順警察署では嚮に昭和四年八月三十日中國共産黨員十一名を檢擧したが撫順は土地柄共産主義宣傳に最も好適せる勞働者多數を擁する炭礦地なる關係上中國共産黨に在つては更に第二段の建設に着手すること推測に難からざるを以て高等係で内偵警戒中のところ昭和五年四月以降二回に亘り不穩檄文の

撒布 事件ありいよ〳〵共産黨員潜在の確證を得たるを以て益々緊張しこれが眞相の探索に腐心したる結果八月初旬に至り撫順に赤色工會と稱する秘密結社あることを探知したので共産黨の正體に相違無しと認め極力その所在を捜査中のところ十月末に至り大體の見當がついた。折しも十一月九日頃學動不審の一中國人が

撫順 驛に下車せるを認めたのでその動靜を窺ふに巡囘各探偵所を視察し夜間は數名相寄り密議する等容疑の點あるを以ていよ〳〵四月以來苦心を重ねつゝある當地共産黨の一味と睨み引續き行動注意中同犯九月來撫の容疑者は他の一名の見送りを受け十一月午前六時十五分撫順發列車にて出發したので横畑特務同乘尾行し列車が深井子驛に到着するを俟て該容疑者に下車を求め停留所前に

同行 して取調べたるに口を緘して語らないが同人の服及帽子の中に隱匿せる證據書類等より察し本部より出張せる有力なる共産黨員と認め本署に同行し再度取調べた上高等係においては此容疑者に報告すると共に部長室において内密協議を遂げ横畑高等主任以下六名は午後八時を期し中國共産黨撫順特別支部を包圍し特務員李等書記等を逮捕し組立用及買印紙多數の三名を

逮捕 し多種多數の證據書類を押收直に被疑者および證據品の取調べに着手し之によりて各探偵所その他に散在する黨員の所在を知得したので司法係および一部外勤員の應援を以て午後十一時より第二段の活動に移り自動車に分乘し警官有火的活動の結果翌日午前七時に撫順特別支部書記李賀年外十四名および證據品を押收し更に引續き捜査の結果十六日までに五名を逮捕し合計二十四名の檢擧を見るに至つた

撫順を占領して 地方ソヴエート政府樹立 恐るべき彼らの計畫

中國共産黨の主義目的は帝國主義および中國軍閥國民黨財閥政府資本家を打倒し以て無産者の社會たるいはゆるソヴエート共和國を建設せんとするにあつてこれが目的を貫徹せむが爲には國民勞働者軍隊失業者等に

共産 主義を注入し同盟罷業その他の運動より初め暴動を惹起し以て政權を奪取せんとするものにしてこれを他の地方において實現された例に見るも過去南支および北滿、間島、青敦方面において敢行せられたる放火、殺戮、官公署民家燒拂、電信、電話その他諸機關の破壞掠奪等あらゆる暴動をなしたる事件の如きは何れもその實例である、しかして滿洲總行委員は中國共産黨中央部の指示に從ひ南北

滿洲 に勢力を扶植しハルビン、奉天、撫順、大連を暴動の中心地として十二月十一日の全國ソヴエート代表大會前後を期し中央黨部と相呼應し全國一齊に事を擧ぐべく計畫し南滿四ヶ所外各重要都市に當は支部を設置し專ら工作運動を指導しつゝあつたが撫順特別支部の使命は中國共産黨中央及滿洲總行動委員會の指示を受け撫順炭礦勞働者を煽動し黨員指揮の下に賃金値上その他待遇改善の

難題 を持掛くる等により罷業を誘導し同盟罷業に移り直に大暴動化し紅軍を組織して撫順八大炭礦發電所機械工場オイルセール工場等を破壞し日中兩國の主要官衙交通々信機關を破壞し及兩國の有力官民を暗殺しすべての資本諸機關を奪取しこれを彼等の手に收めもつて全撫順を占領し撫順に地方ソヴエート政府を樹立し一方奉天と連絡呼應し十二月十一日

前後 に實行すべく黨員の秘密偵察の擴張に狂走中であつたものである。然るに彼等同志の行動は極めて秘密巧妙にして通信交通その他工作は容易に覺知し難く押收したる證據書類は頗る精密にして目まことに戰慄すべき計畫を羅列しありしかもこれ等文書は化學的方法にまつもの相當ある實に周到であつた。以上の如く十二月十一日各地相呼應し暴動計畫を實施する筈であつたが事前に檢擧し撫順において何等事故の發生を見ず延て關係各地の治安が維持されたわけである

果して強盜か 賭博で勝逃げの男

廿一日午前一時五十分頃府内鍾路一丁目五十七番地先を通行中しやと呼びながら一人の怪漢を追跡する者あり折柄警邏中の鍾路署巡査が慶松洞公立普通學校前まで追ひ詰め大格鬪の末逮捕したがこの男は平南順川生れ平壤府新倉里九八穀物商金鎭億(二三)といひ目下鍾路署において嚴重取調べ中であるが若夜梁々等と賭博をなし勝ち逃げしたので被害者は腹を立てその跡を追つて出たものではないかと見られてゐる

後十一時過ぎ同郡南上面松婆里の自宅に潜伏してゐた魚尚進(二)を逮捕するに至つたが犯人は被害者が慶北高靈邑の市に多額の金を所持してゐるのを嗅知し强奪せんと殺害を企て尾行し來たり高靈郊外にて被害者の油斷を見てこれを殺害したことを自白した

メートル法 實施五周年 來る四月一日から 計量展覽會開催

四月一日メートル法實施九周年記念日における大宣傳は例記のほかに南大門通り總督府商工奬勵館において計量展覽會を開催すべく準備が進められてゐる期間は四月一日から四月七日まで、主催は朝鮮總督府で京畿道並に京城府の後援の下に行はれる筈であるが計畫の內容を略述すれば大綱次の如きものである

イ、韓國政府時代より現在朝鮮の狀況に到るまでの朝鮮度量衡變遷の狀況を展示すると、之は一般の學術研究者についても貴重な材料を提供するに相違ない
ロ、メートル法度量衡統一普及竝に實行に關する資料
ハ、メートル法の規格竝にサイズある商品の展示
ニ、不正計量の狀況
ホ、正味が記載しある商品の實量と表記なき商品の實量との對照比較
ヘ、計算合理化と台所
ト、メートル法の度量衡器、計量器、試驗品類の使用方法の說明
チ、度量衡及メートル法に關する相談所の開設
リ、度量衡器、計量器の無料檢查
ヌ、メートル法に關する器物及商品の陳列並に卽賣
ル、度量衡器の製作竝に檢定の狀況
ヲ、メートル食堂開設
ワ、其他メートル法竝に計量に關する參考資料

尾行して殺す 水田の殺人犯人捕はる

【釜山特電】去月二十八日居昌郡外水田にて死體となつて發見された居昌郡主南面の市場商人林判守(?)の殺人事件はその後所轄署に犯人嚴探中のところ十九日午

社會事業を視察 まづ鎌倉保育院へ 入城した渡邊事務官

拓務省事務官渡邊曠氏は二十一日午前七時十分入城、天眞樓に落ちつき後、鎌倉保育院京城保育院を視察その他主なる社會事業の視察をなした。なほ二十二日朝仁川觀察、同夕歸城するが、二十三日も京城視察をなし同夜退城の筈である(寫眞は鎌倉保育院で兒童の遊戲を見る渡邊事務官)

今曉六時 佛機出發す 昨夜許可の指令あり 一路東京へ向ふ

コース變更問題で總督府飛行を一時差止められてゐた訪日フランス機アルサ號については佐藤總督府警務局長の報告に基き陸軍、外務兩省で協議中であつたが二十日午後十一時半行政許可の入電があつたので廿一日朝同機は最後のコースを東京まで一氣に飛ぶ事となり、二日延められてゐたアルサ號はけさ六時開放京島の航空會社の格納庫に納められて過ぎに飛行場中央に引出され、機體の點檢も手早く終つたメンシュビエルタンの兩勇士は佛領事、佐藤總督、總督府通信局長その他の見送りを受けながら鮮やかなスタートを切り、一路東京へと向つた

佛機廣島通過

【廣島廿一日發電】二十一日午前七時十分京城を出發した佛機アルサ號は午前十時五十分廣島の上空に現はれ東南に飛び去つた

城壁を歩きませう 4月3日 (京日アルコー會主催)

花にさきがけて、京日アルコウ會が毎年春の『城壁めぐり』は春季好の行事として、每年幾名の參加者を見、この頃のピクニツクとしては行程、時間、運動等の點から見て、理想的なものとして、一般から絶大な喜びを以て迎へられてゐます。今年も例により來る四月三日の神武祭日の當日を期し盛大に舉行することに決定しました。

計畫としては本年は從來の進コースを執る事、彰義門を經て仁旺山附近の眺望による渡場の接待等に趣向があり、東小門にて參加者一同に洩れなく苗木を配附、其他福引等も開催。

詳細は追つて發表しますが、參加希望者はハガキで本社アルコウ會宛申込下さい

自然科學のお話 一流の學者達が Kから全國放送

俗にいふ耳學問で物理、化學は勿論生物學、天文學の最新の自然科學を一流の學者が代る〴〵講演するといふJOAKから全國放送局に中繼する『最新自然科學講座』はいよ〳〵二十三日からはじまることになつた。講師はみんなで十四、中には二回つゞけてお話するのもあるが大ていは一回打切りで祭日は除き毎日午後六時三十分から三十分間で、何れも素人にわかりやすいやうに面白く講演することになつてをり、すでにDKにもそのテキストが來てゐるから希望者はDKに申込めばよい

怪しい二人 モヒ密輸犯か

【新義州電話】十九日朝七時新義州驛通過の奉天行特急の二等室に卅四、五歲の商人風の男が乗つてゐたが平壤女を連れてゐる擧動のいかにも怪しい點があるので列車乘込刑事が取調べると大阪天王寺區越町七一米穀商藤井光三郎と同町林山花子で鮮滿見物の途中だと答へたが女が六百余圓も懷中にしてゐるのでとにかく引降ろし本署に連行取調べ大阪に照會したところ右は有名な木名大居新太郎と判り女は名古屋遊郭で藝者をしてゐたものであると知れたが同人はモヒの密輸を專門にやつてゐるのではないかとの疑ひがあり嚴重引つゞき取調べ中

正午までに 四千人の入場 陽氣にそゝられて けふ記錄的な人出

彼岸の中日にふさはしい惠まれた陽氣に二十一日は記錄的な人出にまづ何處も大變な賑はひを呈した。まづ家族連れの散策にもつてこいの昌慶苑は午前中から坊ちやん嬢ちやんで四千人の入りがあり今日一日で七千人は優に突破するだらうとの見込で動物どももびつくりしてゐるが、一方京城驛もバスケツトを片手の一家族が仁川へ、金村へと繰り出して郊外のガソリン汽動車も滿員の有樣でザツと二千人は出た模樣である。清涼里、漢江と手近な地もダブルの若人が籠組となくそゞろ歩きの姿ましいところを見せ京電では正午までに一萬人のお客を乘せたとホク〳〵の態であつた

坂氏の作品 ◇藝術社展 多田生

坂宗一氏の作品多數を一室に陳げて見ることは三越ギヤラリーにおいて坂氏の人を知る吾等の歡びである。氏の作品に就いては一科の花形、いや日本洋畫壇の花形である古賀春江氏が異した論調が吾々の意を表すに充分である

◇

『現在の複雜多岐なる藝術的視野において、坂君の角度は美しく爽かなガーゼを描いて說明する詩的表現にあると思ひます。その美しさは、薔薇色に洗練された植物性の純潔さで其所に巧に坂君の立派な獨自性があり極位があると思ひます。

◇

坂君の作品に接して第一に魅せられるのはその何物にも汚されない純情さでそこでは日常の現實生活のあらゆる要素が作者の純眞なる藝術的精神に濾過されて、些の混濁なく明澄に一點に集中表象されてをます。

◇

坂君は明かにドリーマーである ローマンチシストであります。例へば風景の中の人物は忽かに何時も微笑し、清淨無垢な天使のやうに見へるのです。それは現實的條件に束縛されない、所謂『人生の日曜日』の人達です。作品は即ち作者の心情の反映であるとする時、これ等愛すべき稀有の純情の所有者であると思ひます。』

◇

坂氏は今その詩情あふるゝ心を以て、朝鮮の山野に、街角に要啓ある製作を續けてゐるのである。その作品十五點は銀灰、エメラルドの、そして毛深く包み深く温かさの感觸を以て觀る人の時を與へてゐるのである。——多田生

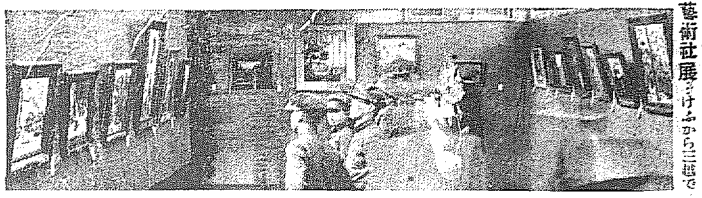

藝術社展 けふから三越で

マダレナ大佐 墜落慘死す

【ピサ(伊太利)十九日發電】伊太利第一流の飛行家ウムベルト・マダレナ大佐外二名搭乘飛行機は十九日午後ミランからローマへ飛行中ピサ沖で墜落大佐外二名慘死した、大佐は本年夏斷行の計畫だつた伊太利、パナマ運河間長距離飛行の試驗飛行中に此の悲慘に遭つたもので急報に依り出動した水雷艇飛行機その他は慘死者の着衣、破壞された機體の一部等を發見したが死體は俄に收容されず目下捜査中である、三氏は昨年のブラジルへの大飛行に參加せる人である捜査現場には航空省バルボア氏も赴き指揮してゐる

力士選手權 大會を行ふ 來る六月初旬に 相撲協會主催で

【東京電報】六月本相撲協會では今回大日本力士選手權大會を組織し年中行事とし 天皇陛下の相撲道御奬勵の思召に添ひ斯界の發達に資することゝしその第一回大會は來る六月六、七、八の三日間國技館にて擧行することゝなつた出場者は協會の東西力士初め年寄その他一般希望の素人にして實力ありと認めたものを三階級に分けトーナメント式競技をなし第一部優勝者を選手權獲得者とするものである

明日のラグビー戰

廿二日(日曜)のラグビー試合は左の通り舉行
▲鐵道局對京城電氣午後二時から龍山鐵道運動場
▲京城師範對本府優勝倶樂部午後三時卅分から鐵道運動場
▲京城商業對普成專門學校午後二時から京中グラウンド

京城電氣對鐵道局戰は春季恒例掉尾のビッグゲームとしてラグビーファンの期待を集中してゐる。四月十日京城運動場にて、朝鮮支部主催京都帝國大學對オール京城實業團對抗の推薦決定試合であつて京電軍はこの一戰に鐵道軍を一蹴せんと猛練習を斷行しベストメンバーの新陣容を以て臨むはずである

代表選手會 廿六日午後六時から鐵道局俱樂部において京都帝大對オール朝鮮軍、オール京城實業團の各代表選手會を催し對戰細部の打合せを開催することになつてゐるから各チーム委員は定刻までに鐵道俱樂部に參集されたい(既報廿二日京日會議室集合は誤り)

醬油釀造講習會

京城醬油醸造組合主催の講習會は廿一日より廿六日まで岡崎町島屋醸造所で開催、講師は特に大阪から招聘した斯界の權威者今野榮蔵氏、本府の清水技師、京畿道の佐田技手等

議會暴行者に 拘引狀を發す 東京地方檢事局から

【東京電報】十八日の議會暴行事件について東京地方檢事局では二十一日祭日にも拘らず佐藤、市島、飯沼判檢事登院政友會院外團員大野東次、中助松兩氏を取調ぶべく拘引狀を發した

藤木商店の春の賣出し

市内南大門通り三丁目藤木商店では二十二日より二十八日迄三日間春期特別大賣出しを開催、品種は旅行用具お買用しネクタイ、ワイシャツ、ステツキ、クツシタ等最も新らしい、三十一年型として斷然水平線を抜いた優良なる製品を山積して店内に春らしい氣分を漲らしてゐる

小僧から重役

王子製紙會社の重役井上憲一氏が一小僧からの大出世物語キング四月號に發表!見よ、大評判!

雲月と友衛 けふから出演

浪界の雷鐵砲中軒雲月、木村友衛兩師は京城西洋料理業組合の招聘を受けて二十一日朝入城、午後本社を訪れたが、今廿一日夜から喜樂館に出演(寫眞は前列(左)雲月師(右)友衛師)

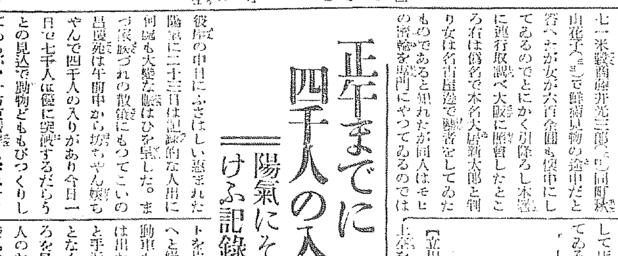

コロムビア ニユープロセス レコード

Columbia 四月新譜

藝壇の最高權威

邦樂レコード ……三月廿日發賣

義太夫 菅原傳授手習鑑 (寺子屋の段) 大阪文樂座紋下 竹本津太夫
演劇 花井お梅 五月信子 高橋義信一座
流行唄 ニコ行進曲 淡谷のり子 / 浮浪者行進曲 二村定一

新民謠
新發田小唄 河原喜久惠
奥利根小唄 新橋喜代次
身延音頭 二村定一・章子
唐津小唄 章子・銀子
唐津新曲松浦潟 章子・銀子

長唄 元祿花見踊 松永和楓

新小唄
南地小唄 山田貞子・南地一蝶
奈良小唄 とし や
龍の口 福澤錦浚
詩吟 金洲城・出郷の詞 木村岳風
端唄 柳々・香水・柳橋から 大西房枝
同 惚れて逝ふ・梅は咲いたか・奴さん・夕暮 久
ナンセンス 水郵情話 三笑居千鶴子

浪花節
濱口首相遭難 宮川松安
王菊燈籠 巴うの子
三方目出鯛 富士月子
安中草三郎 鼈甲齋虎丸

タップダンス ブロードウェーメロディー 中村 大木あき子
ダンス 活惚
フルート獨奏 この道 岡村雅雄
シロホントリオ ガロップ サーカスの想ひ出
哥麗克の唄 マダム・ニッポン 杉田良造
錦曲 熊岡天堂
狩 秋田豐勢
落語 三人道中 桂春團治

ナンセンス 花街情景・廓情景 濱田

童謠
すかんぽの咲く頃 金子一雄
この田の道 山田耕筰
からこんこん宗山 田中たか子
靴が鳴る 清水三七子
リスリス子リス 小笠原英雄
お猿のかごや 前田美代子

兒童劇 馬から落ちた會呂利 コロムビア兒童劇團
加藤清正鎧盗武勇傳 あやめ會兒童
舞踊劇 足柄山・七夕祭 岡島喜代子 岡島小枝子 他二名
宗教 高野山金剛流御詠歌 高野山金剛講

洋樂レコード ……三月廿日發賣

ラ・トスカ 全曲(プチーニ) 伊太利名歌手合唱團 ミラン交響樂團
協奏曲 第三番(サン・サーンス) カンデラ(提琴) 巴里音樂院管絃樂團
ブランデンブルグ協奏曲 第六番(バッハ) ヘンリイ・ウッド卿交響樂團
朱色の塔(アルベニス) ピアノ獨奏 リカルド・ヴィニエス
グレナダの夜(ドビュッシイ)
ラールゴ・エスプレッシヴォ(プニャーニ) ヴァイオリン獨奏 ジョルジュ・エネスコ
テムポ・ディ・ミヌエット(プニャーニ)
ラプソディ・イン・ブルー(ガーシュイン) オルガン獨奏 クエンティン・マクリーン
月光(フォーレ)・リード(シャブリエ) メッツォソプラノ獨唱 ドリ夫人
セントルイス・ブルース フォックストロット ガイ・ロムバルヅ ロイアル・カナディアンス
フォスター歌曲集
——其他數種 詳細は何卒月報にて——

ジャズソング 酒がのみたい 家へかへりたい ナンセンス バートン・クレーン

教育レコード ……三月廿日發賣

尋常小學 國語讀本の正しい讀方 四年・五年・六年 東京高師附屬小學校各學年優秀兒童
兒童對話劇 御卽位の前日 東京市赤羽尋常小學校
明治天皇御製謹詠・和歌披講甲調乙調 酒井俊月
新體詩朗吟「足柄山」 同
和歌朗吟 石川啄木集より・島木赤彦集より 同

日本コロムビア蓄音器株式會社 神奈川縣川崎市
支店—東京・大阪・名古屋・台北・小樽・博多・京城・大連
御買上は最寄コロムビア特約店にて——月報型錄進呈

春の特價品賣出し

皆樣がきつと御滿足遊ばす
◎本場銘仙 一反 四圓・五圓・六圓
◎本セル 一反 五圓・六圓・七圓
◎羽二重片側帶 三圓・四圓・五圓
其の他特賣品を豊富に取揃えました
二十二日から……二十六日まで……
京城本町 ちやうじや

於之屯水利 創立委員會
十一時間に亘る大會議
萬場一致賛成す

黄海代行の實施設計が完了を告げいよ〳〵これを實地に施行するか否かの重大要件を決すべき於之屯水利創立委員會は豫定の十九日午後一時鳳山郡廳樓上において開催した出席の委員二十五名本府より古川土地改良課長、加藤技師、道より朝知事秋山產業部長、黄州郡より森林郡守、大谷產業主任、鳳山郡廳より今井、山口正副郡守代理人をはじめ木村代行技師等でその數實に五十名の多數に達した委員長の李鳳山郡守開會を宣し木村代行技師事業計畫につき一時間餘に亘り詳細なる説明あり、次いで朝道知事の本事業に對する一場の所感演説が終るや否や委員の相澤氏は『貯水池ダムが若し萬々一決潰するが如き不祥事をも生ぜんか、數千町歩に亘る美田は忽ちにして荒廢に歸するのみならず延いて數千の農民は直ちに路頭に彷徨するの悲境に遭遇するは火を見るより明かである、故に只今迄の絕對安全だけでは安心出來ないから當局は宜しくこれに長期の保險を付して農民に安心させるべきである若しそれが出來なければ本組合の成立に對しては絕對賛成することは出來ない』と蹶し立て、また安斗璣氏は『本組合の蒙利面積八千町歩中約五千町歩は組合を設置しなくても何等不便はない組合設置によつて多少の利益を蒙る所は約三千町歩の畑及雜種地の部分だから是非とも組合を設置せんとするならば蒙利の五千町歩は除外するのが至當だ』と主張しその爭論は容易に盡くべからざる大勢となつたので當局は交々起つて辯明に努むるも更にその効なく殆んど持て余しの折柄閉會後暫時恰かも偶像の如くおしだまつて居た古川土地改良課長はこの時初めて口を切つて於之屯水利が全鮮における幾多の組合中最も有利の條件を具備する事の五箇目をあげ微に入り細を穿くして説明し若し萬一本組合が諸氏の心配するやうな不祥事でも起らんか本府は飽までも責任を持つて決して組合員に迷惑をかくるものでないと辯明した其時午後十時議長は一時休憩を宣して懇談に移り朝道知事は顧問人選委員の全部を別室に招致し約一時間にわたり説明に努めた後再び本會議に移り議事を進め結局賛否を起立によつて問ふ事となり先づ不賛成者の起立を求めたが一人の起立者もなかつたのでいよ〳〵萬場一致賛成と言ふに決し午後十二時閉會した、その間實に十一時間と言ふ長きにわたつた會議は沙里院有史以來の長會議であつた（沙里院）

忠全線速成
全州市民會で陳情

全州市民會常務會は十九日午後七時より商會議室で開かれた忠全線鐵道速成に就き協議を重ねたが出席者は久米會長をはじめ十六名、主として市民運動の經費に就き種々こ[illegible]した結果二十二日迄に委員會を開き善後策を講ずる事とし二十七日頃に至り各方面と運動に移る事に決した（全州）

成興土木建築組合總會

成興土木建築組合においては十九日午後二時からその第三回總會を成興に開催、竹内組合長開會の辭に次いで去る十二月行はれた府内初等學校建築用敷地の大部分を官營者の見積りで刑務所に特命した事は不況時代我々の生活を脅威する事甚大なるものがある。組合員の總意に依つて善處の方法を講じたいと小田副組合長より挨拶を試み續いて[illegible]を議題に附し[illegible]終つて來賓二三の演説あり午後五時閉會（咸興）

一切り落されたが同日更に二十一日とも各學年の丹精こめた陳列[illegible]臨場、諸方、學校等日常の監督を有價なく疲勞し兩日とも盛況であつた（大田）

を論ぜられ竹内組合長府尹を訪問し刑務所には再び特命事件を繰返せぬ様、刑務所には同業者の陳情の為に手控へする様要望しては如何と諮る。二三異論のあつた後花田林平君登壇

商工會と聯絡を執り目的の實現を圖れ

と論じ結局組合自體として府尹に對し『われ等に仕事を與へよ』の陳情を試みることに決定、末永吉藏君

臨場の學組諸合諸氏に一言したいと前提して學校組合側まで三十年頃の如き不法な特命を見たことはない。府稅、組合費を負擔する者に俊眞の範圍内なら公入札によつて納入させるが至當だ。府會議員の選擧も近い時充分な調査努を願ひたい

續いて寺崎勝一君登壇

理事與時代からの朝鮮居住者として歴史的に考察したいと前提して納稅の義務を負はぬ者は帝國臣民でない。帝國臣民でない者に公の仕事は委せられぬ。これに府所は公課を負擔せぬ。刑務所の事業を特命するは不都合だ。府の注意を受け府民たる土木建築業者の生活を保證すべく團結の必要を説き、

終つて來賓二三の祝辭あり午後五時閉會（咸興）

中國電燈廠 漸く苦境に陥る
料金が高いので申込み者がない

滿洲に對抗して自國民の需要は自國貿易[illegible]の手に待つといふ趣旨から商電廠からのあらゆる妨害を強硬に排して今回安東縣支部内に建設した中國電燈廠は今回漸く竣工し近電に着手したが利にさとい滿州人はその料金の高い高率で到底要求に應じないので現在米穀の輸送は全部的に一日平均四千八百噸ものは千三百六十噸で昨年十二月の最盛期に比し米穀輸送數量は增加の傾向で本月十八日までの輸送量は二萬四千四百五十噸に達して[illegible]

大田運輸事務所管内發送の荷動きにて毎日二本乃至四本、青木米穀等の發荷にて下り二本の運轉をなしつゝあり現在米穀の輸送量は二萬四千四百五十噸に達してゐる（大田）

彼岸に降雪

會寧地方は十九日朝來大氣荒れ午後一時頃から天候俄に變り降雪となりたちどころに市中は銀世界となり、午後六時頃までに約三寸の積雪があつた（會寧）

電氣府營 第二回市民大會
林良作氏の採算論
府營の有望を説く

成興電氣府營期成會は十九日午後七時半から第二回市民大會を成興館に開催した。會衆約一千、玉置期成會長開會の辭をなし

▲林良作氏　成興成會幹部たる大興電氣會社員松村慶三郎氏一派の放つ邪論が一として當るものなきを辯じて詳細なる採算論に入る電燈の供給時間は四年を通算すれば平均十時間である一時間の單價を一錢と見れば一キロ一日二十五錢、一ヶ月七圓五十錢となり一キロ當り十錢六十錢とすれば原價十二錢五厘にしか當らぬ。之に期成會側の調査では營業費一キロ當り十六七錢と見たが野口興業社長の言に依れば十五錢以內では餘裕があるさうだ然れば十錢の料金五十錢としても尙二十錢位の利益が見られる。これを大興電氣は現在十燭六十九錢の料金に九錢の收入損料を徵しつゝある。兩電の點燈數は十燭換算にして三萬燈、實燈數二萬燈であるからこれを五十錢で供給し爾其損料を徵せずとも年七萬圓の利益があり現狀では十萬圓以上の暴利をむさぼつてゐる筈である。設備費に就いて見るに不用な高價な機械を要するものとして十三圓乃至十五圓、假りに最高十五圓とするも十三萬圓これに配電所その他を加へても三十四萬圓を出まい。如何に既得權ありとはいへ利益金の内から原價償却をなしてをらねばならぬ。更に野口朝鮮社長は營利會社たる興電と公共團體たる府營事業とでは供給條件も自ら異るべき旨明言した

▲玉置會長 氏同様の意見を解釋して更に二三の意見を加へた後
▲電氣府營と市民の覺悟　篠崎新氏
▲電氣府營と電價問題　蔡　寧默氏
▲電氣府營に就て　大川市三氏
▲電氣府營運動の將來　李　敎氏
▲公安と電氣　二木莊吾氏

府會議員總辭職に對し電氣府營達成に熱誠なる立候補者の當選を期す

と決議し新作曲の電氣府營歌を合唱、萬歲唱和に散會した（成興）

大田小學校學藝會

大田小學校の學藝會は二十日午前九時一學年山原君の開會の辭に始まり

職業教育研究發表

慶南教育會では來る四月十六日金海公立普通學校で開催される全鮮職業教育研究大會には左記官職員をして研究發表させることに決定した（大田）

一、初等普通教育部　三浪津公普校長　池田　芳藏
一、高等普通教育部　東萊高普校長　三宅　有紀
一、實業補習教育部　居昌公普校長　白木　敦治
一、實業補習教育部　梁山實業補習校長　川島　桂
一、實業教育部　晉州農業校長　今村　忠夫

め同廠においては早くも苦境に陥り滿洲進出の手段にもおよばぬのに鑑みて豫期通りの申込み者なきた[illegible]

大田にバス
運轉の計畫
大田邑東 洋式會社

大田市内にバス運轉方計畫中のところ略成案を得たので目下許可願書提出中であるが同バスは十八人乘自動車を使用し大田驛郡廳線と同驛裁判所線を營業路線とし同區間を二區に分ち一區五錢の計畫で當分の內毎日四回各主要道路と機關運轉せしむるものであると（大田）

大田小學校増築
二階建十二教室

大田學校組合では小學校の狹隘と教員室その他の改善築は最も緊急を要するを以て昭和六年度豫算に計上すべく道學務課と交渉中の處二十二日高田學務課長來田打合せの上決定する筈（大田）

北側校舍の腐朽に鑑み現校舍北方接川敷地に二階建十二教室の新築を

貨物の出廻旺盛

極度の不況時代に逢着されてゐた鐵道の貨物輸送も經濟界の好調に伴ひ漸次米穀の動きも増加し二月中旬以後の貨物の臨時列車はセメント、木材、肥料等南滿西鮮地方南方へ

仁川の春競馬
【第三日】

仁川春競馬第三日、二十日の成績左の如し（仁川）

▲第一競馬　古呼馬、一六〇〇米　一着ウミカゼ（有吉）二分七秒二分の一、二着ガステン差四馬身、三着タマチドリ、配當二圓七十錢（甲）一着マルヨ（清水）二分三秒、二着アラシ差六馬身三着第二ミナト、配當三圓四十錢（乙）イツカゼ（平田）二分六秒二分の一、二着ノジハオブ差四馬身、三着サバナ、配當二圓八十錢
▲第二競馬　各抽及新馬一六〇〇米（甲）一着ムサシ（中島）二分十秒五分の四、二着エイヤシップ大差、三着アラナミ、配當三圓十錢（乙）一着ノニチ（藤村）二分五秒、二着カリナミ差六馬身、三着シンコウ、配當二圓三十錢
▲第三競馬　速歩二六〇〇米一着ファインホース（伏見）七分八秒、二着ハクセヤ大差、三着カネヒラ、配當二十圓
▲第四競馬　新呼馬一六〇〇米、一着ムロトザキ（藤村）二分五秒二着サンライズ差四馬身、三着センター、配當五圓六十錢

▲第五競馬　驟速歩、二六〇〇米、一着キングタマン（伏見）五分卅八秒五分の三、二着リュ一ホウ差六馬身、三着サキガケ配當二圓八十錢
▲第六競馬　古呼馬一六〇〇米（甲）一着オク（有吉）二分九秒、二着ヒリュー差二馬身、三着シンカイ、配當六圓三十錢（乙）一着ヨネ（有吉）二分三秒二分の一、二着ホーマン大差三着ウラニホン、配當四圓
▲第七競馬　各抽及新馬一六〇〇米、一着コオキン（橋田）二分四秒五分の一、二着ミヅンマ差二馬身、三着チハヤ配當四圓五十錢
▲第八競馬　古呼馬一八〇〇米、一着トヨハル（清水）二分廿五秒二分の一、二着センショウ大差、三着テンホウ、配當四圓二十錢
▲第九競馬　新呼馬一八〇〇米、一着ホウヨー（伏見）二分廿八秒五分の一、二着カミヤマ差三馬身、三着補正、配當二圓八十錢
▲第十競馬　各抽及新馬二〇〇〇米一着タイキドウ（橋任）二分四十八秒二着ワジナミ差六馬身二着デンジュウ配當二圓十錢
▲第十一競馬　古呼馬二〇〇〇米一着チクハ（根谷）二分四十三秒二分の一、二着セントボール差二馬身、三着イチダル配當三圓
▲第十二競馬　混合一六〇〇米一〇米一着ムラクム（橋田）二分廿九秒二分の一、二着オオスミ差三馬身、三着タイヨウ配當四圓六十錢
▲第十三競馬　各抽及新馬一八〇〇米一着イチダマ（有吉）二分九秒二着チハヤ差四馬身三着エンソウ配當九圓五十錢

電氣記念日

廿五日の電氣記念日における新義州電氣會社の記念廉化は左記によつて行ふ由である（新義州）

一、期間自三月廿一日至三月卅一日
二、期間内申込者に對する特典
（イ）增燈に對する分
A　取付工費無料
B　定額燈は半月分料無料
C　從量燈は半月分最低料金無料
（ロ）增燭に對する分
A　定額燈に限り半月分料金無料
但し以上は六ヶ月繼續使用するもの

會寧劇場新築

會寧昭和通りにおいて劇場新築の件は昨今いよ〳〵發起人において設立の計畫に協議纏まり建築場所を選んで同一のものを新築する事となり目下これが圖面および仕樣書作成中であるが解氷と同時に工事に着手の豫定である新築建坪數は百五十坪である（會寧）

鳳山炭の活動

成北の鳳林、鳳依、會寧炭坑業の部分と大一時京城で配給事務をとつた鳳城炭坑事務大森宅二氏及職員一同はいよ〳〵近く沙里院の山元に歸り從來より以上馬力を加へて鳳山炭の採掘に從事する事となつた（沙里院）

安東縣の遊覽客招致策

安東地方事務所では十八日午後一時半から地方委員および町内各區長を招集して同事務所會議室において表忠碑鳥居および石段寄附につ〔い〕て打合せ會を開いたが鳥居は鐵道に鎭江山公園の遊覽客招致策に[illegible]鐵道員の河原地氏が明治廿七年から當地に永住してゐる記念として金八百圓を寄附して寄納することとなつたのでこれに對してこの際一般市民からも櫻の時季を期して公園の風致をそへるため同境内の石段を築造する計畫によるもので以つて安東への遊覽客の招致に就

間島雜俎

◇最近首市滿方面からの情報に依ると支那軍憲は共匪取締りに藉口して罪もなき我が同胞十名を銃殺したと傳へらるが今のところ眞偽不明である
◇局子街の支那側官民は法が公府へ二十二日の孫文逝世紀念日當日延吉縣長、教育局長、商會等公私學校教職員生徒を始め約六百名を集め午前十時から講演會を開催した後十一日から平壤に暴[illegible]行進を行ひ、[illegible]の宣傳ビラ數千枚を撒布して散會した
◇露領からの情報によると最近浦鹽ペウ總局は各月九日南鳥滿郵便線に於ける最近密輸の新築を計るうちにも支那側の資源調査にあるための增殺の目下の入員數は局長ム、モロトエフスキー外局員七名武器は拳銃七、拳銃五、彈丸約千發で來る四月に理教政府によりて送られる道路から一時間地鐵道にかゝる
◇琿春縣教育局長徐宇頤氏はこの程教政府の行為ある者として破免されたが後任には村政指導員として青林から移轉されてなるの朝鮮氏が任命されてある
◇獎擇手及開地港長合の支那側公安分局長は近く更迭の模様がある

地方人事

佐久間福次郎氏（瓦電專務）上京中の處二十日朝歸任
岡崎義郎氏は十七日午後六時に知事新よ府官民多數を招待して新任の披露宴を張つた
中尾宜寧郡長　二十日朝内地より歸任
竹内慶南內務部長　上京中の處廿二日歸任
林慶北道知事　二十日開川小學校竣工式に出席二十二日歸任の筈
伊達慶北内務部長　二十二日上城
馬野全南知事　二十一日歸來、郡を巡視二十二日歸廳
渡邊拓務事務官　二十二日仁川へ
兒玉朝鮮軍參謀長　十九日會寧着同日南行
山田會寧道立醫院副院長　同日醫院長
安東醫員氏（會寧道立醫院長）近く黄海道立沙里院道立醫院に榮轉の噂がある
棄林會寧道立醫院長　十八日上道同日歸任
物部會寧署長　十九日朝歸省
金子森輔氏（三菱製鐵所長）東上中の處十九日歸所

地方集會

◇金融業者招待會　新任茂山郡守東條院氏は十二日午後五時から同院樓上で高警察署長をはじめ各關係者官民有志約二十名を招待して
◇鐵道局長招待會　新任茂山營業所長[illegible]開會するや他所に内地人官民有志約二十名を招待して茂山郡主催
◇新任商銀行會　今回更迭した南原郡守大井氏は十二日午後時半から南原官民百名、その同じ日に事務所で大井の本村議招待を受けた（全州）

月やく
おろし妙藥あり。人知れず御心配の方は無効果に迷はず今スグ御手紙下さい。秘密に而も安全、身體に害なく其の日に下ろし送金すれば御知らせに請求の時は手紙に切手二錢封入申込の方は二錢切手入れて御申込下さい
大阪市北區中崎町一四五
矢田みつゑ

産兒制限
春宵一刻
あつて價万金
トリカピン
島田誠昌堂

人蔘劑の最高權威
官製の人蔘エキス
朝鮮總督府專賣局製蔘精
人蔘精の中で最も純粹な、最も價値の出來るもの。コーヒーのやうに薄め砂糖を入れて日に三度位召上ります。とても美味でキット皆様が御丈夫になられます。健康な方は益々健康に、御病弱の方は日に見えて快方に向はれます。神經衰弱、胃腸病、腎臟病、精力減退等にわけてよく利きます。
朝鮮總督府專賣局製造元賣捌所　京城本町二　貴生堂
定價一圓（約半ヶ月分）一圓五〇

一粒三百メートル……營養菓子
運動に……何よりグリコ
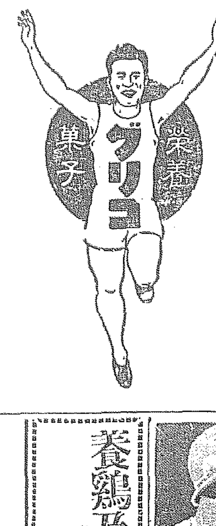

大阪・東京　江崎

肺病ろくまく肺尖カタル
必ず全治の良法
死の宣告を受けた重病人が眞々全治し……
人助け無料
大和國生駒郡下村　源氏寮
頭痛にノーシン

養鶏及家畜飼料
寫眞機械 運動寫眞機 一般材料
島田誠昌堂
京城府南大門通
澤浦精米所飼料部

金剛饅頭 金剛飴
恩師へ 父母へ 兄弟へ 友人へ
天下の金剛山の産松實入
京城本町 龜屋

公認 朝日産婆學講習所
生徒募集
新學期開始 四月五日 入院隨意
京城長谷川町入口

國産隨一！
附品景
森永ミルク大賣出し
期間…三月二十日より六月三十日まで
お買上げの方に洩れなく
森永ミルクキャラメル進呈！
常に本品が販賣額第一位を占め今日の隆昌を招きしは全く皆様の御支援の賜と深く感激致して居ります就ては御禮の爲め今回左記の景品附大賣出しを斷行致しました ゼヒ！此の際一層の御愛用を御願ひ申します
森永ドライミルク製造元
森永煉乳株式會社

喜劇全集
素晴しい大好評裡にいよ〳〵全三卷完成！
この三册―
家中が愉快に、世の中が面白くなる幸福の源泉！
老幼男女誰が讀んでも面白い。どこの家庭にも必要缺くべからざる全集
上・中・下三卷
代表的喜劇を網羅した素晴しい出來榮え！
笑！笑！明るい笑！
笑は健康を增し、幸福を齎し、一家繁榮の基となる
何は措いても本全集はゼヒく〳〵どなたも御覽下さい
我國喜劇の精粹悉くこの三卷に集る！

次の内容を御覽下さい（全三卷）
▲闘タク綏論　▲曾呂利の狂言　▲喧嘩デー　▲やきもち讀本　▲將棋狂時代　▲應の目鷹の目　▲二等綜合車　▲大と運轉手　▲痛癪の妙藥　▲地藏教由來　▲逃報　▲馬脚になつた二等卒　▲かりもの　▲良人征伐　▲源氏と平家　▲盜賊漫談　▲心の綻び　▲産科醫院のある夜　▲浮れ調子　▲權三と助十
▲縛られた句樂　▲新兵行進曲　▲虚々の双　▲子供の祕密　▲子供の酒　▲夜逃げと泥棒　▲首の紐　▲友を訪ねて　▲男伊達ばやり　▲凄い酒　▲結婚反對倶樂部　▲航海日誌　▲幽靈　▲奥樣御覽御無用　▲番茶ナンセンス　▲女房心得帖　▲人の花　▲時の氏神　▲旗行列の歌　▲木曾街道膝栗毛
▲江戸ッ子道中　▲最新東京三景　▲當直の夜　▲第一の春　▲月給日　▲兒上京　▲命の洗濯　▲月光　▲日本橋　▲能因法師　▲瘦せ我慢　▲小猫選　▲入營　▲財の留公　▲愛の初旅　▲茶屋遣ひ　▲劍客商賣　▲話三本　▲スポーツ時代　▲檻の中

全部揃つて愈々大評判！
御求めは今が絕好機！
（一册）一圓五十錢　一册でもお買ひになれます（全國書店にあります）
◇四六判布裝美麗函入◇
東京 大日本雄辯會講談社 發行

川合又五郎 (一五一)

鳥江鐵也作 佐藤松華畫

命!(九)

權殿はハラ〳〵とこぼれる涙を制しきれなかつた。敵のためいふまいと決心したことながら、親子の間には代へられない。彼は四邊をキット見廻してから、

『親爺どん、其方それ程までに頼むのなら又五郎様の行方を明にしてやらう。しかしこれは死んで行くとなさんへの贈、よつく聞かつしやれや……』

と、口を耳へ近寄せた。

『オツ』

平助はキツと耳をすました。

『川合又五郎の落行く先は九州相良……』

權殿はそこまでいふと、直ぐ彼の背後に何か人でも狙つてゐるかの様な氣配がしたので振り返つ

な。そこは竹藪となつてゐて、朧にざわ〳〵と騒ぐ音であつた。が、その瞬間、ある魔感が彼の胸に浮んだ。それは、お米や孫八がヒヨツとしたらこの平助の跡を追つて來てゐるのではないか。そして自分が又五郎の行方を明すのを聞いてゐるのではないかと。さうであるなれば平助のこの死は無益ではない、どうかさうであつて欲しい……と思つた。

『權中將は三州の吉田で逢ふたと人の噂』

『おゝ、ありがたい』

『親爺どんようく解つたかのう』

『聞いた、聞いた』

『聞いたか……』

『エツ』

『いや、聞きましたかナ』

平助は苦しさうに顔を上げて、もうさんとくらみかゝつてゐる眼をパツと見開いて權殿の顔を見ようとするので、彼はぐつと平助を抱いた。

『もう思ひ殘すことは何にもないお客人、ありがたいありがたい』

平助は息をはづませていつた

『親爺どん、いやさ、父つあん、倅の平三郎はわしぢや、許してくれ許してくれ』

せき止めてゐた涙が、一時に彼の瞼からあふれ出た。

この意外な言葉を、苦しい息の耳に聞いた平助。

『……』

返す言葉もなく、キツと權殿を見つめた。

『見えますか、見ゆるか、わしの顔が、何十年ふりかで逢つた倅の顔が見えますかい』

と彼は提灯を取あげた。

『オツ、へ、へ、平三郎かツ』

涙と共に彼の言葉は、胴をかきむしる様に放たれた。

『おいのう、親爺どん、今では親子兄弟の間柄、晴れて名乗れぬ浮き世の義理、不孝の罪は許して下され、許して下され』

權殿もさめ〴〵と泣いた。

悲しの空はもうほの〴〵と明けそめた。

が、またハラ〳〵と氷雨が降りかゝつて來た。

權殿は笠を取つて平助の上に着せた。

御宴會ハ 中山莊へ

パン〳〵あげましよ ここまでおいで 坊やニコ〳〵ヨチ〳〵と 傍に近づい 明治町 木村屋

『平、平三郎!たつしやで暮せいよ……』

それは果敢ない親子の名殘りであつた。

今、名殘つたかと思ふと、もう父は悲しい息を引取らうとしてゐる。

權殿は合羽の袖で涙を拭きながら暗然と立ちつくした。

この時、背後の竹藪にパツと火花が散つた。と思ふ間もなく白刃一閃、權殿の眼前をかすめた。

權殿した權殿は道を上坂へ一散に取つた、悼い別れを後にして竹藪からまろび出た二ツの影は平助の落人つて後に取りすがつて叫んだ。

『お父つあん!』

『親爺どの』

それはお米と、敦馬の郎黨孫八とであつた。

JODK 二十二日(日曜日)

午後〇時三〇分 氣象概況、各地天氣實況

同〇時四〇分 マンドリン五重奏 一、武井作曲のノスタルヂヤ外 京城マンドリン合奏團

同一時一五分 浪花節レコード

同一時三〇分 南道短歌 一、短歌。二、春郊歌。三、沈靑歌 金[illegible]

同二時〇分 ニュース

同五時四五分 ラヂオ體操、今晩のプログラム發表

同六時〇分 童話 大石運平

同六時三〇分 [illegible]と俳唄 一、散調。二、短歌。三、愛の歌。四、離別歌 韓成基

同七時〇分 ニュース、翌日のプログラム發表

同七時二〇分 講演宇宙の二重奏 メッヂスト大阪教會 牧師 木村 清松

同七時四五分 連續講談(東京) 淸水次郎長 第一席 神田 伯山

同八時四〇分 七孔尺八獨奏(〔illegible〕)

將棋新手合 (九)

(於東京市日本橋 濱町二ノ十 將棋大將棋所)

(局は三八角 段の局面)

香落 △六段 飯塚勘一郞(東京) 八段 ▲三段 佐藤利季(東京)

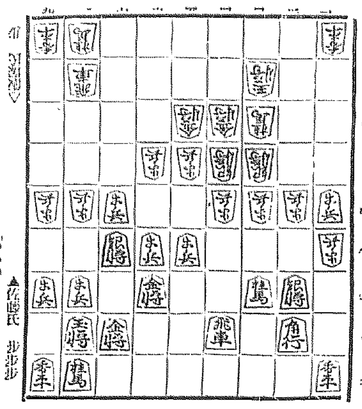

△三六步 ▲同 銀 △三六步 ▲七四步 △八三飛 ▲七五銀

△九九步 ▲一六香 △三七步成 ▲同 角 △二五銀 ▲三四步

△同 金 ▲五九步 △三六步 ▲二五銀 △同 桂 ▲二六角

△三七步成 ▲五八飛 (以下次號)

滑稽木七段講評 (下手) 右變は、敵のなすまゝにして自玉の入玉を圖る意味で、七四步と突くのは此の場合已むを得ない

(上手) 九五步と突いて、敵角の道を塞いで置くのは手筋である

(下手) 三四步打は、幾分にても敵の金銀類を削くする意味である

(上手) 敵が入玉を狙つてきてゐるので、自玉も陣得を圖つて入玉の味を狙ひ、また敵玉の入玉を阻止する含みで三六步と打つて局面の展開を圖るのは至當である

(下手) 二五銀は、決戰の意味があつて當然の手である

代表的なら漬は 殖産なら漬 永樂町市場 本舖 田中漬物店

神經痛 リウマチ 關節炎

手足 腰スジ、節ミ、ハフレシ

丹波大江山の麓 [illegible]

三匹 威光寺

京龍館

東亞キネマ 錦長町 二十日より三日間上映 大衆披露料金 小人二十錢

東亞時代劇部超特作 一刀流安兵衞 [illegible]

大正館

愛の十字路 [illegible]

女給哀史 [illegible]

赤穗義士二番槍 [illegible]

中央館

マキノ キネマ [illegible]

野獸群 [illegible]

ラグビー時代 [illegible]

喜樂館

相馬大作 [illegible]

怪盜夜叉王 [illegible]

東亞倶樂部

間諜往來 [illegible]

榮光 [illegible]

朝日座

澤村源之丞一座 [illegible]

日本國中ミスまでに愛されてゐる

ミノル石鹸

醫學博士 吉田彦次先生御推奬

美人の結晶

大阪 吉田美石鹸製造所

榮養 殺菌 強壯

清川醫學博士推奬

にんにく製劑 アルリー (芳香ある糖衣錠)

にんにくは藥草の王 アルリーは保健の鍵

Tsuichuk Wine

ツルチュク酒

ロシヤ飴

安東縣市場通 大山堂

文化夜具入

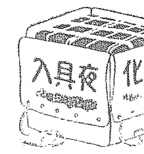

値下斷行

品質優良能く何他品の追從を許さず

特製造販賣 高木鞄店

京城本町一丁目 電話本局 二五三四番

(地方の御註文は代金引替にて送ります)

内科 胃腸科 腦神經病 北島醫院

京城本町四丁目百五十九番地 (電話本局三一七四番)

雪印 北海道ミルク

新鮮純良

雪印バター姉妹品

育兒用の一番良いミルク

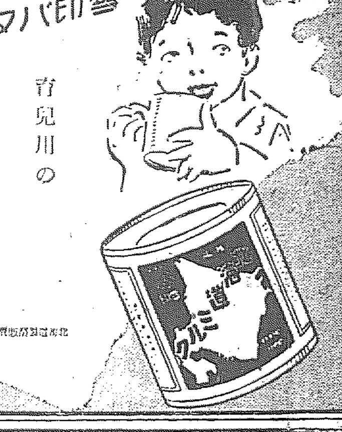

醫學博士 河本重次郎氏

醫學博士 小玉龍藏氏

醫學博士 松岡與之助氏

醫學博士 三宅良人氏

醫學博士 山中崔之氏

推奬

大學目藥

(一瓶毎に大學洗眼藥の添付あり)

合理的眼病治療法

(第一圖)……「大學目藥」を一ッ買へば、中には「大學洗眼藥」も入つてゐますから、先づ「大學洗眼藥」をコップの湯に溶します

(第二圖)……「大學洗眼藥」は、目を消毒し、痛みを鎭め、腫れを散らす効を有し、適當なる酸性度を以て病的刺戟を和らげますから、之で目を洗へば、目が生き返つた樣なよい氣持になります

(第三圖)……そこで、便利なポンプ式點眼器で「大學目藥」を吸上げて

(第四圖)……目に點しますと、前に「大學洗眼藥」で洗つてある爲めに「大學目藥」のキキメが一層充分に行届いて

トラホーム、はやり目、やに目、つかれ目、かすみ目、血目、星目、打撲目、のぼせ目、なみだ目、其他の炎性諸症に學理的に正しい効力を速かに現はすのであります

藥價 二十錢、三十錢、五十錢、壹圓 (小兒用)二十錢

「大學洗眼藥」のみの藥價 十錠入(十錢)廿一錠入(廿錢)

抵抗力のない幼兒の爲に、よい藥を選ぶのは母親の義務であります

各地藥店に販賣す

無代進呈

醫學博士岡崎[illegible]氏が眼病の説明を解り易く述べられた「眼病の話」といふ本が出版されました(御申込次第送呈)

ナゼ點眼の前に洗眼を行ふか?

—その學理的根據に就て—

醫學博士 豐田正達氏述

⊠眼病の治療に於て殆ど例外なく行はれる方法は、藥液を眼に點す方法即ち點眼療法であるが、茲に學理的に最も注意を要する事は、點眼藥の多くは酸性藥品であるに拘らず、眼結膜嚢内の病的分泌物其他は常にアルカリ性を帶びてゐるから、點眼を行ふ前に先づ適當なる洗眼藥を以て洗眼を行ひ、そのアルカリ性を中和する必要がある事で、斯くして後點眼藥の効果を遺憾なく有力に發揮させる事が治療上最も意義ある重要なる核心である

⊠若し、洗眼を行はずして單に點眼のみを行つたならば、點眼藥の化學的性質は大いに弱められ、効力も甚だ減殺される故に、學理上完全なる點眼處置とは云い得ないのである

⊠家庭用眼科藥として廣く賞用されてゐる大學目藥には、一瓶毎に特製の洗眼藥が添へてあるが、之は上記の學理から見て甚だ我が意を得たるものと云ふべく、他の諸博士と共に、自分も進んで優越せる眼科藥として推奬せんと欲するのである

大阪北濱二丁目 參天堂株式會社